



# REGIONE PUGLIA

---

## ORDINANZA DEL PRESIDENTE DELLA GIUNTA

---

**N. 255 del Registro**

**OGGETTO: D.P.C.M. 17 maggio 2020 – Riapertura con decorrenza immediata di strutture termali e centri benessere, Accompagnatori e guide turistiche, Circoli culturali e ricreativi; con decorrenza dal 15 giugno, Cinema e spettacoli dal vivo (al chiuso e all'aperto), Servizi per l'infanzia e l'adolescenza; Attività congressuali e grandi eventi fieristici. Approvazione Linee guida regionali contenenti le misure di prevenzione e contenimento idonee a consentire la riapertura, nonché contenenti nuove misure o l'aggiornamento e l'integrazione di misure di prevenzione e contenimento per alcune attività (manutenzione del verde, noleggio veicoli ed altre attrezzature, commercio al dettaglio su aree pubbliche), già esercitate nel territorio regionale.**

### IL PRESIDENTE DELLA GIUNTA REGIONALE

**VISTO** l'art. 32 della Costituzione;

**VISTO** lo Statuto della Regione Puglia;

**VISTO** l'art. 32 della Legge 23 dicembre 1978, n. 833;

**VISTO** l'articolo 117 comma 1, del d.lgs. 31 marzo 1998, n. 112;

**VISTA** la deliberazione del Consiglio dei Ministri del 31 gennaio 2020 con la quale è stato dichiarato, per sei mesi, lo stato di emergenza nel territorio nazionale in conseguenza del rischio sanitario connesso all'insorgenza di patologie derivanti da agenti virali trasmissibili;

**VISTO** il decreto-legge 25 marzo 2020, n. 19, recante "*Misure urgenti per fronteggiare l'emergenza epidemiologica da COVID-19*" convertito con modificazioni dalla legge 22 maggio 2020 n.35;

**VISTO** il decreto legge 16 maggio 2020 n.33 recante ulteriori «Misure urgenti per fronteggiare l'emergenza epidemiologica da COVID-19» e, in particolare:



## REGIONE PUGLIA

---

- l'articolo 1 comma 14, il quale dispone che le attività economiche, produttive e sociali debbano svolgersi nel rispetto dei contenuti di protocolli o linee guida idonei a prevenire o ridurre il rischio di contagio nel settore di riferimento o in ambiti analoghi, adottati dalle regioni o dalla Conferenza delle regioni e delle province autonome nel rispetto dei principi contenuti nei protocolli o nelle linee guida nazionali, trovando applicazione i protocolli o le linee guida adottati a livello nazionale solo in assenza di quelli regionali;
- l'art.1 comma 16, il quale, tra l'altro, dispone che in relazione all'andamento della situazione epidemiologica sul territorio, accertato secondo i criteri stabiliti con decreto del Ministro della salute del 30 aprile 2020 e sue eventuali modificazioni, nelle more dell'adozione dei decreti del Presidente del Consiglio dei ministri di cui all'articolo 2 del decreto-legge n. 19 del 2020, la Regione, informando contestualmente il Ministro della salute, può introdurre misure derogatorie, ampliative o restrittive, rispetto a quelle disposte ai sensi del medesimo articolo 2;

**VISTO** il decreto del Presidente del Consiglio dei ministri del 17 maggio che all'articolo 1 comma 1, a sua volta, dispone che le Regioni possano procedere alle riaperture delle attività ivi indicate previo accertamento della compatibilità dello svolgimento delle suddette attività con l'andamento della situazione epidemiologica nei propri territori, individuando protocolli o linee guida idonei a prevenire o ridurre il rischio di contagio nel settore di riferimento o in settori analoghi; detti protocolli o linee guida sono adottati dalle regioni o dalla Conferenza delle regioni e delle province autonome in coerenza con i criteri di cui all'allegato 10 del DPCM 17 maggio 2020 "Criteri per protocolli di settore elaborati dal Comitato Tecnico Scientifico in data 15 maggio 2020".

**VISTE** le linee guida per la riapertura delle attività sociali, economiche e produttive approvate dalla Conferenza delle Regioni e delle Province autonome in data 16, 22 e 25 maggio e, da ultimo, il 9 giugno 2020 recanti l'aggiornamento, l'integrazione e/o l'adozione delle misure idonee a prevenire o ridurre il rischio di contagio per le principali attività ivi contemplate;



## REGIONE PUGLIA

---

**VISTE** le precedenti ordinanze n 237/2020 - 240/2020 - 243/2020 - 244/2020 con le quali il Presidente della Regione Puglia ha consentito la ripresa di numerose attività sulla base delle Linee guida regionali elaborate ed aggiornate in coerenza alle linee guida per la riapertura delle attività economiche e produttive della Conferenza delle Regioni e delle Province autonome, nonché in coerenza ai criteri di cui all'allegato 10 del d.p.c.m. 17 maggio 2020;

**RITENUTO** che l'attuale situazione epidemiologica del contagio da Covid-19 nel territorio pugliese consenta la riapertura e l'autorizzazione di ulteriori attività, avendo il Dipartimento della Salute competente (con nota AOO\_005/PROT/10/06/2020/0001999 - allegato 2 alla presente ordinanza) accertato la compatibilità dello svolgimento delle suddette ulteriori attività con l'andamento della situazione epidemiologica e trasmesso le Linee guida regionali (allegato 1 alla presente ordinanza) in coerenza alle linee guida per la riapertura delle attività economiche e produttive oggetto della Conferenza delle Regioni e delle Province autonome (16, 22, 25 maggio - 9 giugno 2020) e in coerenza agli specifici protocolli contenuti nelle schede tecniche predisposte da ciascuna struttura dipartimentale competente *ratione materiae*;

**CONSIDERATO**, peraltro, che le predette linee guida regionali contengono anche nuove misure di prevenzione e contenimento o l'aggiornamento e l'integrazione delle misure idonee a prevenire o ridurre il rischio di contagio, per alcune attività già esercitate, consentite o autorizzate nel territorio regionale, in conformità agli aggiornamenti introdotti nelle linee guida per la riapertura delle attività economiche e produttive oggetto della Conferenza delle Regioni e delle Province autonome (16, 22, 25 maggio e 9 giugno 2020);

**RILEVATO** che, sulla base dell'aggiornamento dei dati forniti dal Coordinamento regionale emergenze epidemiologiche, riferito alla settimana 29 maggio - 04 giugno, contenuto nella su citata nota del Dipartimento della Salute competente, si registra un ulteriore calo dei contagi che ha interessato tutte le province pugliesi;

**CONSIDERATA**, quindi, l'opportunità di provvedere alla riapertura delle ulteriori attività, di cui all'art.2 della presente ordinanza, con la decorrenza indicata per ciascuna di esse, nel rispetto delle prescrizioni contenute nelle citate linee guida regionali (allegato 1 alla presente ordinanza) recanti, si



## REGIONE PUGLIA

---

ribadisce, non solo le misure idonee a prevenire o ridurre il rischio di contagio per le attività oggetto di riapertura, ma anche nuove misure di prevenzione e contenimento o l'aggiornamento e l'integrazione delle misure idonee a prevenire o ridurre il rischio di contagio, per attività già esercitate, consentite o autorizzate nel territorio regionale;

**RAVVISATA** la sussistenza delle condizioni e dei presupposti di cui all'art.32 della legge 23 dicembre 1978, n. 833 per l'adozione di ordinanza in materia di igiene e sanità pubblica, con efficacia estesa all'intero territorio regionale;

Sulla base delle proposte del Capo Dipartimento Promozione della Salute, del Capo Dipartimento Sviluppo Economico e del Capo Dipartimento Turismo e Cultura;

**emana la seguente**

### **ORDINANZA**

#### **Art. 1**

Sono approvate le Linee guida regionali (allegato 1 alla presente ordinanza) contenenti le misure di prevenzione e contenimento idonee a consentire la riapertura delle ulteriori attività di cui al successivo articolo 2, con decorrenza dalla data indicata per ciascuna di esse, nonché contenenti nuove misure di prevenzione e contenimento o l'aggiornamento e l'integrazione di misure di prevenzione e contenimento, per le attività di cui al successivo articolo 3, già esercitate, consentite o autorizzate nel territorio regionale;

#### **Art.2**

**1. Con decorrenza immediata**, nel rispetto delle indicazioni tecniche operative definite dalle linee guida regionali, allegato 1, sono consentite le seguenti attività:

- Strutture termali e centri benessere;
- Accompagnatori e guide turistiche;
- Circoli culturali e ricreativi;



## REGIONE PUGLIA

---

2. A decorrere **dal 15 giugno 2020**, nel rispetto delle indicazioni tecniche operative definite dalle linee guida regionali, allegato 1, sono consentite le seguenti attività:

- Cinema e spettacoli dal vivo (al chiuso e all'aperto);
- Servizi per l'infanzia e l'adolescenza;
- Attività congressuali e grandi eventi fieristici;

### **Art.3**

Le attività di manutenzione del verde, noleggio veicoli ed altre attrezzature, nonché commercio al dettaglio su aree pubbliche sono esercitate nel rispetto delle misure idonee a prevenire o ridurre il rischio di contagio contenute nelle linee guida regionali (allegato 1).

### **Art.4**

La mancata osservanza degli obblighi di cui alla presente ordinanza, salvo che il fatto costituisca reato, è punita con le sanzioni di cui all'articolo 2 comma 1 del decreto legge 16 maggio 2020 n. 33 e all'articolo 4, comma 1, del decreto legge 25 marzo 2020 n.19, convertito con modificazioni dalla legge 22 maggio 2020 n.35.

Del contenuto della presente ordinanza sarà data ampia diffusione sull'intero territorio regionale, a cura della Struttura "Comunicazione istituzionale".

La presente Ordinanza sarà pubblicata sul BURP, nonché inserita nella Raccolta Ufficiale dei Decreti e delle Ordinanze del Presidente della Giunta Regionale. Viene trasmessa, per gli adempimenti di legge, al Presidente del Consiglio dei Ministri, al Ministro della Salute anche ai sensi e per gli effetti dell'articolo 1 comma 16 del decreto legge 16 maggio 2020 n.33, ai Prefetti e ai Sindaci dei Comuni della Puglia.

Avverso la presente Ordinanza è ammesso ricorso giurisdizionale innanzi al Tribunale Amministrativo Regionale nel termine di sessanta giorni dalla pubblicazione, ovvero ricorso straordinario al Capo dello Stato entro il termine di giorni centoventi.

Bari, addì 10 giugno 2020

Michele Emiliano



**REGIONE PUGLIA**

**ALLEGATO 1**

**LINEE GUIDA PER LA RIAPERTURA DELLE  
ATTIVITÀ ECONOMICHE, PRODUTTIVE E RICREATIVE**

**10 giugno 2020**

<b>SERVIZI PER L'INFANZIA E L'ADOLESCENZA</b>	<b>3</b>
<b>CIRCOLI CULTURALI E RICREATIVI</b>	<b>5</b>
<b>GUIDE E ACCOMPAGNATORI TURISTICI</b>	<b>7</b>
<b>CINEMA E SPETTACOLI DAL VIVO (al chiuso e all'aperto)</b>	<b>8</b>
<b>STRUTTURE TERMALI E CENTRI BENESSERE</b>	<b>12</b>
<b>ATTIVITÀ CONGRESSUALI E GRANDI EVENTI FIERISTICI</b>	<b>17</b>
<b>MANUTENZIONE DEL VERDE</b>	<b>20</b>
<b>NOLEGGIO VEICOLI E ALTRE ATTREZZATURE</b>	<b>22</b>
<b>COMMERCIO AL DETTAGLIO SU AREE PUBBLICHE</b>	<b>24</b>

## SERVIZI PER L'INFANZIA E L'ADOLESCENZA

Le presenti indicazioni si applicano a tutte le opportunità organizzate di socialità e gioco, a carattere diurno, per bambini ed adolescenti.

- Predisporre per genitori, bambini e personale una **adeguata informazione** su tutte le misure di prevenzione da adottare. Prevedere segnaletica, con pittogrammi e affini, idonea ai minori
- Inviare al Comune e all'ASL competente per territorio il **Progetto organizzativo delle attività corredato da autocertificazione** (rilasciata ai sensi del DPR 445/200, come modificato dall'art.264 del DL.34/2020) attestante il rispetto dei requisiti previsti dalla presente scheda. Non è prevista la preventiva approvazione del Progetto da parte dei Comuni e delle Aziende Sanitarie Locali. Non sono previste certificazioni dello stato di salute da parte del Pediatra per l'ammissione alle attività del centro.
- Sottoscrivere un accordo (**patto di responsabilità**) tra l'ente gestore, il personale e i genitori coinvolti per il rispetto delle regole di gestione dei servizi finalizzate al contrasto della diffusione del virus.
- Dovrà essere garantita una zona di accoglienza oltre la quale non sarà consentito l'accesso a genitori e accompagnatori.
- L'accesso alla struttura dovrà prevedere un'organizzazione anche su turni che eviti assembramenti di genitori e accompagnatori all'esterno della struttura stessa.
- Prevedere la **rilevazione quotidiana della temperatura corporea per tutti gli operatori, bambini, genitori/accompagnatori**. In caso di  $T > 37.5$  °C il soggetto dovrà essere allontanato. In caso di febbre del genitore/accompagnatore il minore non potrà accedere al servizio.
- Invitare il personale e i genitori all'auto-monitoraggio delle condizioni di salute proprie e del proprio nucleo familiare, ed informarli circa i comportamenti da adottare in caso di comparsa di sintomi sospetti per COVID-19.
- Prevedere un rapporto tra personale e minori di **1:5 per bambini da 3 mesi a 5 anni, di 1:7 per bambini da 6 a 11 anni e di 1:10 per ragazzi da 12 a 17 anni**.
- La **composizione dei gruppi di bambini** deve essere il più possibile **stabile nel tempo** e dovranno essere **evitate attività di intersezione** tra gruppi diversi, mantenendo, inoltre, lo stesso personale a contatto con lo stesso gruppo di minori.
- Privilegiare attività che possano ridurre contatti prolungati, in particolare in ambienti chiusi, a maggior rischio di eventuale contagio. Favorire sempre, ove possibile, **l'attività all'aperto**.
- Per bambini e ragazzi devono essere promosse le misure igienico-comportamentali con modalità anche ludiche, compatibilmente con l'età e con il loro grado di autonomia e consapevolezza.



- La **mascherina** di protezione delle vie aeree deve essere utilizzata da tutto il personale e dai ragazzi sopra i 12 anni di età, nel caso in cui non sia possibile mantenere un adeguato distanziamento fisico.
- Mettere a disposizione prodotti igienizzanti per la frequente igiene delle mani in tutti gli ambienti, in particolare nei punti di ingresso e di uscita.
- I giochi dovranno essere ad utilizzo esclusivo di un singolo gruppo, salvo disinfezione prima dello scambio.
- Garantire una approfondita pulizia giornaliera degli ambienti con detergente neutro e disinfezione con particolare attenzione ai servizi igienici e le superfici toccate più frequentemente.
- Favorire il ricambio d'aria negli ambienti interni. In ragione dell'affollamento e del tempo di permanenza degli occupanti, dovrà essere verificata l'efficacia degli impianti al fine di garantire l'adeguatezza delle portate di aria esterna secondo le normative vigenti. In ogni caso, l'affollamento deve essere correlato alle portate effettive di aria esterna. Per gli impianti di condizionamento, è obbligatorio, se tecnicamente possibile, escludere totalmente la funzione di ricircolo dell'aria. In ogni caso vanno rafforzate ulteriormente le misure per il ricambio d'aria naturale e/o attraverso l'impianto, e va garantita la pulizia, ad impianto fermo, dei filtri dell'aria di ricircolo per mantenere i livelli di filtrazione/rimozione adeguati. Se tecnicamente possibile, va aumentata la capacità filtrante del ricircolo, sostituendo i filtri esistenti con filtri di classe superiore, garantendo il mantenimento delle portate. Nei servizi igienici va mantenuto in funzione continuata l'estrattore d'aria.

## CIRCOLI CULTURALI E RICREATIVI

Le presenti indicazioni si applicano ai luoghi di ritrovo di associazioni culturali, circoli ricreativi, club, centri di aggregazione sociale, università del tempo libero e della terza età.

- Garantire un'adeguata informazione e sensibilizzazione degli utenti sulle misure igieniche e comportamentali utili a contenere la trasmissione del SARS-CoV-2, anche facendo appello al senso di responsabilità individuale. I messaggi devono essere comprensibili ad eventuali utenti di altra nazionalità e possono essere veicolati attraverso apposita segnaletica e cartellonistica, invio di informative agli iscritti, promozione e rinforzo del rispetto delle misure igieniche da parte del personale addetto.
- Riorganizzare gli spazi, i percorsi e il programma di attività in modo da assicurare il mantenimento della distanza interpersonale di almeno 1 metro (2 metri in caso di attività fisica). Sono fatte salve le eccezioni previste dalle normative vigenti, la cui applicazione afferisce alla responsabilità dei singoli. Potrà essere valutata una diminuzione della capienza massima dei locali.
- Privilegiare, laddove possibile, lo svolgimento di attività all'aria aperta, garantendo comunque il rispetto della distanza di sicurezza interpersonale.
- Privilegiare attività a piccoli gruppi di persone, garantendo sempre il rispetto della distanza interpersonale anche durante le attività di tipo ludico. Per le attività che prevedono la condivisione di oggetti (es. giochi da tavolo, biliardo, bocce), adottare modalità organizzative tali da ridurre il numero di persone che manipolano gli stessi oggetti, ad esempio predisponendo turni di gioco e squadre a composizione fissa, e obbligare comunque all'uso della mascherina e alla disinfezione delle mani prima di ogni nuovo gioco. In ogni caso, i piani di lavoro, i tavoli da gioco e ogni oggetto fornito in uso agli utenti devono essere disinfettati prima e dopo ciascun turno di utilizzo. Gli strumenti da gioco (es. carte da gioco, giochi da tavolo, ecc.) che non possono essere puliti o disinfettati ad ogni turno, devono essere riposti dopo l'utilizzo per 72h in un armadietto, possibilmente ventilato, prima di poter essere riutilizzati.
- L'utilizzo di mascherine, [o altri sistemi di protezione delle vie respiratorie, anche in stoffa], è obbligatorio in tutti i locali chiusi accessibili al pubblico e comunque in tutte le occasioni in cui non sia possibile garantire continuamente il mantenimento della distanza di sicurezza interpersonale, fatte salve le eccezioni previste dalle disposizioni vigenti (bambini di età inferiore a 6 anni, soggetti con disabilità non compatibili con l'uso continuativo della mascherina e soggetti che interagiscono con i predetti).
- È necessario mettere a disposizione degli utenti e degli addetti distributori di soluzioni disinfettanti per le mani da dislocare in più punti, in particolare vicino agli ingressi delle stanze. Si ricorda che i guanti non sostituiscono la corretta igiene delle mani e devono essere cambiati frequentemente e comunque ogni volta che si sporcano o si danneggiano. I guanti già utilizzati, una volta rimossi, non devono essere riutilizzati e devono essere smaltiti nei rifiuti indifferenziati.

- Potrà essere rilevata la temperatura corporea all'ingresso, impedendo l'accesso in caso di temperatura > 37,5 °C.
- Mantenere un registro delle presenze giornaliere da conservare per una durata di 14 giorni, garantendo il rispetto della normativa in materia di protezione dei dati personali. L'obbligo del registro delle presenze può essere superato se tutti i frequentatori hanno scaricato ed attivato l'app Immuni.
- Le postazioni dedicate al ricevimento degli utenti possono essere dotate di barriere fisiche (es. schermi).
- La disposizione dei posti a sedere dovrà garantire il rispetto della distanza interpersonale di almeno 1 metro, sia frontalmente che lateralmente.
- Garantire la frequente pulizia di tutti gli ambienti e con regolare disinfezione delle superfici toccate con maggiore frequenza (es. banchi, tavoli, piani d'appoggio, corrimano, interruttori della luce, pulsanti, maniglie di porte e finestre, attrezzature, giochi, servizi igienici, docce, spogliatoi ecc.).
- Favorire il ricambio d'aria negli ambienti interni. Per gli impianti di condizionamento, è obbligatorio, se tecnicamente possibile, escludere totalmente la funzione di ricircolo dell'aria; se ciò non fosse tecnicamente possibile, vanno rafforzate ulteriormente le misure per il ricambio d'aria naturale e in ogni caso va garantita la pulizia, ad impianto fermo, dei filtri dell'aria di ricircolo per mantenere i livelli di filtrazione/rimozione adeguati, secondo le indicazioni tecniche di cui al documento dell'Istituto Superiore di Sanità.
- Per quanto riguarda le misure organizzative e di prevenzione specifiche per le varie tipologie di attività (es. somministrazione di alimenti e bevande, attività motoria e sportiva, attività formative, conferenze, dibattiti, spettacoli) si rimanda alle schede tematiche pertinenti.

## GUIDE E ACCOMPAGNATORI TURISTICI

Le presenti indicazioni si applicano a guide e accompagnatori turistici, nonché alle guide ambientali escursionistiche in natura, compresi i bike-tour e i tour a cavallo.

- Uso della mascherina e/o visiera per la guida e l'accompagnatore.
- Uso della mascherina per i partecipanti. In caso di visite all'aperto o escursioni in natura, la mascherina va tenuta sempre a portata di mano e indossata qualora non si possa garantire la distanza di sicurezza, ovvero in particolari condizioni di necessità indicate dalla guida.
- Ricorso frequente all'igiene delle mani.
- Rispetto delle regole di distanziamento e del divieto di assembramento.
- Fornire all'inizio della visita guidata adeguata informazione sulle misure di prevenzione da adottare.
- Redigere un programma delle attività il più possibile pianificato ovvero con prenotazione.
- Mantenere l'elenco delle presenze per un periodo di 14 giorni, garantendo il rispetto della normativa in materia di protezione dei dati personali.
- Organizzare l'attività in piccoli gruppi con massimo 25 partecipanti per le visite guidate all'aperto.
- La numerosità dei gruppi per le visite al chiuso è regolata dal responsabile della struttura. Con riguardo alla visita di musei e altri luoghi della cultura, si rimanda alla specifica scheda tematica.
- Eventuali audioguide o supporti informativi potranno essere utilizzati solo se adeguatamente disinfettati al termine di ogni utilizzo.
- Ogni altra attrezzatura eventualmente messa a disposizione dalle guide (es. bicicletta, attrezzatura snorkeling, canoa/kayak, selle, etc.) dovrà essere adeguatamente disinfettata al termine di ogni utilizzo.
- Favorire l'utilizzo di dispositivi personali per la fruizione delle informazioni.
- La disponibilità di dépliant e altro materiale informativo cartaceo è subordinato all'invio online ai partecipanti prima dell'avvio dell'iniziativa turistica.

## CINEMA E SPETTACOLI DAL VIVO (al chiuso e all'aperto)

Le presenti indicazioni si applicano a sale cinematografiche, teatri, sale concerti, auditorium, teatri tenda, arene, drive-in e luoghi di spettacolo in genere, al chiuso e all'aperto.

- Predisporre una adeguata **informazione** sulle misure di prevenzione, se opportuno comprensibile anche per i clienti di altra nazionalità, sia mediante l'ausilio di apposita segnaletica e cartellonistica e/o sistemi audio-video, sia ricorrendo a eventuale personale addetto, incaricato di monitorare e promuovere il rispetto delle misure di prevenzione facendo anche riferimento al senso di responsabilità del visitatore stesso.
- Riorganizzare gli spazi, per garantire l'accesso in modo ordinato, al fine di evitare assembramenti di persone e di assicurare il mantenimento di almeno **1 metro di separazione** tra gli utenti, ad eccezione dei componenti dello stesso nucleo familiare o conviventi o per le persone che in base alle disposizioni vigenti non siano soggette al distanziamento interpersonale. Detto aspetto afferisce alla responsabilità individuale.
- Se possibile organizzare percorsi separati per l'entrata e per l'uscita.
- Privilegiare, se possibile, l'accesso tramite **prenotazione** e mantenere l'elenco delle presenze per un periodo di 14 gg, garantendo il rispetto della normativa in materia di protezione dei dati personali.
- Potrà essere rilevata la **temperatura** corporea, impedendo l'accesso in caso di temperatura > 37,5 °C.
- La postazione dedicata alla **reception** e alla **cassa** può essere dotata di barriere fisiche (es. schermi); in ogni caso, favorire modalità di pagamento elettroniche.
- È necessario rendere disponibili **prodotti per l'igiene delle mani per i clienti e per il personale** in più punti dell'impianto in particolare nei punti di ingresso.
- I posti a sedere dovranno prevedere una seduta ed un **distanziamento minimo, tra uno spettatore e l'altro**, sia frontalmente che lateralmente, di almeno 1 metro. Per nuclei familiari e conviventi vi è la possibilità di sedere accanto, garantendo la distanza fra loro e gli altri spettatori di 1 m, nonché possibilità di ridurre il distanziamento sociale di un metro in presenza di divisori in plexiglass, anche rimovibili, da installare tra un nucleo di spettatori ed un altro.
- L'eventuale interazione tra artisti e pubblico deve garantire il rispetto delle raccomandazioni igienico-comportamentali ed in particolare il **distanziamento tra artisti e pubblico di almeno 2 metri**.
- Per il personale devono essere utilizzati idonei dispositivi di protezione delle vie aeree negli spazi condivisi e/o a contatto con il pubblico.
- Tutti gli spettatori devono indossare la **mascherina, o altro sistema di protezione delle vie aeree, anche in stoffa**, fino al momento del raggiungimento del posto, e comunque ogni qualvolta ci si allontani dallo stesso, incluso il momento del deflusso. Sono esclusi da tale

obbligo i bambini di età inferiore a 6 anni, i soggetti con disabilità non compatibili con l'uso continuativo della mascherina e i soggetti che interagiscono con i predetti.

- **Per spettacoli al chiuso, il numero massimo di spettatori è 200, per quelli all'aperto il numero massimo di spettatori è 1000**, installando le strutture per lo stazionamento del pubblico, nella loro più ampia modulazione.
- Regolare l'utilizzo di eventuali depositi e guardaroba.
- Per eventuale servizio di vendita e somministrazione di alimenti e bevande, attenersi alla specifica scheda tematica.
- Garantire la **frequente pulizia e disinfezione** di tutti gli ambienti e i locali, con particolare attenzione alle aree comuni e alle superfici toccate con maggiore frequenza (servizi igienici, corrimano, interruttori della luce, pulsanti degli ascensori, maniglie di porte e finestre, ecc.).
- Favorire il **ricambio d'aria** negli ambienti interni. Per gli impianti di condizionamento, è obbligatorio, se tecnicamente possibile, escludere totalmente la funzione di ricircolo dell'aria; se ciò non fosse tecnicamente possibile, vanno rafforzate ulteriormente le misure per il ricambio d'aria naturale e in ogni caso va garantita la pulizia, ad impianto fermo, dei filtri dell'aria di ricircolo per mantenere i livelli di filtrazione/rimozione adeguati, secondo le indicazioni tecniche di cui al documento dell'Istituto Superiore di Sanità.
- Le presenti linee guida relative agli spazi di spettacolo all'aperto si applicano anche ai luoghi di spettacolo al chiuso dotati di dispositivo di tetto apribile che dovrà essere tenuto aperto per tutta la durata della rappresentazione

### **Indicazioni operative per PRODUZIONI MUSICALI E RELATIVE PROVE**

Fermo restando il rispetto delle misure di carattere generale sopra riportate e delle misure di carattere generale valide per gli ambienti di lavoro, le seguenti indicazioni integrative costituiscono indirizzi specifici per produzioni musicali, liriche, sinfoniche e orchestrali e relative prove.

- L'entrata e l'uscita dal palco dovrà avvenire indossando la mascherina, che potrà essere tolta durante l'esecuzione della prestazione artistica se sono mantenute le distanze interpersonali, e in maniera ordinata, mantenendo il distanziamento interpersonale, dando precedenza a coloro che dovranno posizionarsi nelle postazioni più lontane dall'accesso (in fase di uscita dal palco, si procederà con l'ordine inverso).
- I musicisti dovranno mantenere la distanza interpersonale di almeno 1 metro; per gli strumenti a fiato, la distanza interpersonale minima sarà di 1,5 metri; per il Direttore, la distanza minima con la prima fila dell'orchestra dovrà essere di 2 metri. Tali distanze possono essere ridotte solo ricorrendo a barriere fisiche, anche mobili, adeguate a prevenire il contagio tramite droplet.
- Per gli ottoni, ogni postazione dovrà essere provvista di una vaschetta, o altro dispositivo, per la raccolta della condensa, contenente liquido disinfettante.

- I cantanti / componenti del coro dovranno mantenere una distanza interpersonale laterale di almeno 1 metro e almeno 2 metri tra le eventuali file del coro e dagli altri soggetti presenti sul palco. Tali distanze possono essere ridotte solo ricorrendo a barriere fisiche, anche mobili, adeguate a prevenire il contagio tramite droplet.
- Si dovrà evitare l'uso di spogliatoi promiscui e privilegiare l'arrivo in teatro / sala da concerto dei musicisti già in abito da esecuzione.

### **Indicazioni operative per PRODUZIONI TEATRALI E DI DANZA E RELATIVE PROVE**

Fermo restando il rispetto delle misure di carattere generale sopra riportate e delle misure di carattere generale valide per gli ambienti di lavoro, le seguenti indicazioni integrative costituiscono indirizzi specifici per il personale impegnato nelle prove che precedono gli spettacoli teatrali e coreutici dal vivo (artisti, costumisti, truccatori, regista, assistenti, produttori, tecnici, etc.).

- L'accesso alla struttura che ospita le prove deve avvenire in maniera ordinata, mantenendo il distanziamento interpersonale; lo stesso distanziamento va garantito al termine delle prove in uscita dalla struttura.
- Negli spazi comuni che consentono di accedere ai camerini degli artisti, al laboratorio sartoriale, alla sala/area trucco ed ai locali/aree che ospitano i sistemi di gestione delle luci e dei suoni, all'ufficio di produzione, etc. deve essere mantenuto il distanziamento interpersonale e individuati passaggi che consentano di escludere interferenze.
- L'uso promiscuo dei camerini è da evitare, salvo assicurare un adeguato distanziamento interpersonale unito ad una adeguata pulizia delle superfici.
- Il personale (artisti, addetti a lavorazioni presso i laboratori di scenotecnica e sartoria, addetti allestimento e disallestimento della scenografia, etc.) deve indossare la mascherina quando l'attività non consente il rispetto del distanziamento interpersonale. Questa misura non viene applicata per i nuclei familiari, i conviventi e le persone che in base alle disposizioni vigenti non sono soggette al distanziamento interpersonale (detto ultimo aspetto afferisce alla responsabilità individuale).
- Per la preparazione degli artisti, trucco e acconciatura, si applicano le indicazioni previste per i settori di riferimento; per la vestizione, l'operatore e l'attore, per il periodo in cui devono mantenere la distanza inferiore a 1 metro, devono indossare una mascherina a protezione delle vie aeree; l'operatore deve indossare anche guanti monouso.
- Gli oggetti eventualmente utilizzati per la scena devono essere manipolati dagli artisti muniti di guanti.
- I costumi di scena dovranno essere individuali; non potranno essere condivisi dai singoli artisti prima di essere stati igienizzati

## **Indicazioni operative per LE PRODUZIONI TEATRALI E DI DANZA**

- Nel caso di spettacoli teatrali, sul palcoscenico gli attori dovranno rispettare la distanza interpersonale di un metro. Il distanziamento può non essere rispettato da artisti membri dello stesso nucleo familiare, conviventi, persone che in base alle disposizioni vigenti non sono soggetti al distanziamento interpersonale.
- Nel caso di spettacoli di danza, attesa la specificità della disciplina, devono essere prese in considerazione anche altre misure di mitigazione, definite dalle singole compagnie e mutate dai protocolli per gli allenamenti sportivi messi a punto per lo sportivo professionista di squadra, a cui la categoria “danzatori” può considerarsi assimilabile.
- In generale, gli allenamenti/spettacoli di una compagnia di danza si svolgono solitamente in una struttura apposita (la sala prove o il palcoscenico) assimilabile ad una palestra.
- In particolare, vanno attuati:
  - la riduzione del numero totale delle persone (compresi eventuali accompagnatori) presenti nel sito, anche tramite turni;
  - la riorganizzazione delle attività e la formazione sulle stesse, ricorrendo anche a strumenti di collegamento a distanza;
  - l’obbligo per i danzatori, quando non direttamente impegnati in allenamento/spettacolo, di mantenere la distanza di almeno 1 metro tra loro e gli altri operatori presenti e di indossare la mascherina, ove non sia possibile assicurare il distanziamento. Il distanziamento può non essere rispettato da danzatori membri dello stesso nucleo familiare, conviventi, persone che in base alle disposizioni vigenti non sono soggetti al distanziamento interpersonale.



## STRUTTURE TERMALI E CENTRI BENESSERE

Le presenti indicazioni si applicano alle strutture termali e ai centri benessere, anche inseriti all'interno di strutture ricettive, e alle diverse attività praticabili in tali strutture (collettive e individuali) quali: fangoterapia, fango-balneoterapia, balneoterapia (vasca singola o piscina), irrigazioni vaginali, cicli di cura della sordità rinogena (insufflazioni), prestazioni idrotermali rivolte a pazienti affetti da vasculopatie periferiche, cure inalatorie (inalazioni, nebulizzazioni, aerosol, humages), terapia idropinica, cicli di cura della riabilitazione neuromotoria e della rieducazione motoria del motuleso e della riabilitazione della funzione respiratoria, prestazioni di antroterapia (grotte e stufe), trattamenti accessori (massoterapia, idromassaggio, sauna, bagno turco).

Prima della riapertura dei centri e dell'erogazione delle prestazioni termali, è necessario eseguire adeguate opere di prevenzione e controllo del rischio di contaminazione del sistema idrico (es. contaminazione da Legionella).

Le presenti indicazioni vanno integrate, in funzione dello specifico contesto, con quelle relative alle **piscine**, alle **strutture ricettive** e ai **servizi alla persona**.

### INDICAZIONI DI CARATTERE GENERALE

- Garantire un'adeguata **informazione e sensibilizzazione** degli utenti sulle misure igieniche e comportamentali utili a contenere la trasmissione del SARS-CoV-2, anche facendo appello al senso di responsabilità individuale, e coinvolgendo, se presenti, il Direttore Sanitario e/o il Medico Termalista. I messaggi devono essere comprensibili ad eventuali utenti di altra nazionalità e possono essere veicolati attraverso apposita segnaletica e cartellonistica, consegna di informative, promozione e rinforzo del rispetto delle misure igieniche da parte del personale addetto.
- Prima dell'accesso alle strutture termali o centri benessere, potrà essere rilevata la **temperatura** corporea, impedendo l'accesso in caso di temperatura > 37,5 °C. Per i pazienti, la misurazione viene effettuata nel corso della visita medica di accettazione.
- Redigere un **programma il più possibile pianificato** delle attività per prevenire eventuali condizioni di aggregazioni e **regolamentare i flussi** negli spazi comuni, di attesa e nelle varie aree del centro per favorire il rispetto del distanziamento interpersonale di almeno 1 metro (ad eccezione delle persone che in base alle disposizioni vigenti non siano soggette al distanziamento interpersonale; detto ultimo aspetto afferisce alla responsabilità individuale). Se possibile prevedere percorsi divisi per l'ingresso e l'uscita.
- Privilegiare **l'accesso alle strutture e ai singoli servizi tramite prenotazione** e mantenere l'elenco delle presenze per un periodo di 14 giorni.
- Dotare l'impianto/struttura di **dispenser con soluzioni idroalcoliche** per l'igiene delle mani dei frequentatori/clienti/ospiti in punti ben visibili all'entrata e in aree strategiche per favorirne il loro utilizzo, prevedendo l'obbligo di frizionarsi le mani all'ingresso. Eliminare la disponibilità di riviste e materiale informativo di uso promiscuo.
- La postazione dedicata alla **cassa** e alla **reception** può essere dotata di barriere fisiche (es. schermi); in alternativa il personale deve indossare la mascherina e avere a disposizione soluzione idroalcolica per l'igiene delle mani. In ogni caso, favorire modalità di pagamento elettroniche, eventualmente in fase di prenotazione. L'addetto al servizio di ricevimento

deve provvedere, alla fine di ogni turno di lavoro, alla pulizia del piano di lavoro e delle attrezzature check-in e check-out ove possibile.

- Gli ospiti devono sempre indossare la **mascherina nelle aree comuni al chiuso**, mentre il personale è tenuto all'utilizzo della mascherina sempre in presenza dei clienti e comunque in ogni circostanza in cui non sia possibile garantire la distanza interpersonale di almeno un metro.
- Organizzare gli spazi e le attività nelle aree spogliatoi e docce in modo da assicurare le distanze di almeno 1 metro (ad esempio prevedere postazioni d'uso alternate o separate da apposite barriere). In tutti gli spogliatoi o negli spazi dedicati al cambio, gli **indumenti e oggetti personali** devono essere riposti dentro la borsa personale, anche qualora depositati negli appositi armadietti; si raccomanda di non consentire l'uso promiscuo degli armadietti e di mettere a disposizione sacchetti per riporre i propri effetti personali.
- Per i servizi termali che lo richiedono in base alle normative vigenti, in sede di **visita medica** di ammissione alle cure, porre particolare attenzione ad eventuale sintomatologia sospetta per COVID-19. Per le visite mediche e le visite specialistiche eventualmente effettuate all'interno delle strutture termali si rimanda alle indicazioni per l'erogazione in sicurezza delle prestazioni sanitarie.
- Regolamentare la disposizione delle attrezzature (sedie a sdraio, lettino) attraverso percorsi dedicati in modo da garantire la **distanza di almeno 1,5 metri tra le attrezzature** e favorire un **distanziamento interpersonale di almeno 1 metro** tra persone non appartenenti allo stesso nucleo familiare o conviventi. Le attrezzature vanno disinfettate ad ogni cambio di persona o nucleo familiare. In ogni caso, la disinfezione deve essere garantita ad ogni fine giornata.
- Evitare l'uso promiscuo di oggetti e biancheria: l'utente dovrà accedere al servizio munito di tutto l'occorrente, preferibilmente fornito dalla stessa struttura. Per tutte le attività nei diversi contesti prevedere sempre l'utilizzo del **telo personale** per le sedute.
- Dovrà essere perseguito il maggiore distanziamento possibile tra eventuali **ombrelloni** previsti per il solarium e per le distese dedicate e, comunque, nel rispetto del limite minimo di distanza tra ombrelloni della stessa fila e tra file che garantisca una **superficie minima ad ombrellone di 10 m2 a paletto**. In caso di utilizzo di altri sistemi di ombreggio andranno comunque garantite aree di distanziamento equivalenti a quelle garantite dal posizionamento degli ombrelloni.
- Si rammentano le consuete norme di sicurezza igienica in acqua di piscina e nel centro benessere, così come prima di ogni trattamento alla persona: prima di entrare provvedere ad una accurata doccia saponata su tutto il corpo.
- Regolare e frequente **pulizia e disinfezione** delle aree comuni, spogliatoi, cabine, docce, servizi igienici, attrezzature (sdraio, sedie, lettini, incluse attrezzature galleggianti), con particolare attenzione ad oggetti e superfici toccate con più frequenza (es. maniglie, interruttori, corrimano, etc.).
- Provvedere ad adeguata **formazione del personale** della struttura.

- Per le attività di **ristorazione** si rimanda alla scheda tematica specifica. Non è consentito comunque il consumo di alimenti negli ambienti termali o del centro benessere che non consentano un servizio corrispondente a quello previsto per le attività di ristorazione.
- Per tutti gli ambienti chiusi, favorire il **ricambio d'aria** negli ambienti interni. Per gli impianti di condizionamento, è obbligatorio, se tecnicamente possibile, escludere totalmente la funzione di ricircolo dell'aria; se ciò non fosse tecnicamente possibile, vanno rafforzate ulteriormente le misure per il ricambio d'aria naturale e in ogni caso va garantita la pulizia, ad impianto fermo, dei filtri dell'aria di ricircolo per mantenere i livelli di filtrazione/rimozione adeguati, secondo le indicazioni tecniche di cui al documento dell'Istituto Superiore di Sanità.

### TRATTAMENTI ALLA PERSONA (es. fango-balneoterapia, massoterapia)

- L'operatore e il **cliente**, per tutto il tempo in cui, per l'espletamento della prestazione, devono mantenere una distanza inferiore a 1 metro devono indossare, compatibilmente con lo specifico servizio, una **mascherina** a protezione delle vie aeree (fatti salvi, per l'operatore, eventuali dispositivi di protezione individuale aggiuntivi associati a rischi specifici propri della mansione). In particolare per i servizi che richiedono una distanza ravvicinata, l'**operatore** deve indossare la **visiera protettiva e mascherina FFP2** senza valvola.
- L'operatore deve procedere ad una frequente **igiene delle mani** e comunque sempre prima e dopo ogni servizio reso al cliente; per ogni servizio deve utilizzare camici/grembiuli possibilmente monouso. I guanti devono essere diversificati fra quelli utilizzati nel trattamento da quelli usualmente utilizzati nel contesto ambientale.
- È consentito praticare **massaggi senza guanti**, purchè l'operatore prima e dopo ogni cliente proceda al lavaggio e alla disinfezione delle mani e dell'avambraccio e comunque, durante il massaggio, non si tocchi mai viso, naso, bocca e occhi. Tale raccomandazione vale anche in caso di utilizzo di guanti monouso.
- Per tutti i trattamenti personali e comunque per la fangoterapia è raccomandato l'uso di teli monouso. I lettini, così come le superfici ed eventuali oggetti non monouso, devono essere **puliti e disinfettati** al termine del trattamento.
- La **stanza/ambiente** adibito al trattamento deve essere ad uso singolo o comunque del nucleo familiare o di conviventi che accedono al servizio (ad eccezione dei trattamenti inalatori, di cui ai punti seguenti). Le stanze/ambienti ad uso collettivo devono comunque essere di dimensioni tali da garantire il mantenimento costante della distanza interpersonale di almeno 1 metro sia tra i clienti che tra il personale durante tutte le attività erogate.
- Tra un trattamento e l'altro, **areare** i locali, garantire **pulizia e disinfezione** di superfici e ambienti, con particolare attenzione a quelle toccate con maggiore frequenza (es. maniglie, interruttori, corrimano, etc.).
- Il cliente deve utilizzare **mascherina** a protezione delle vie aeree durante il trattamento (tranne nella doccia di annessamento e nel caso di applicazione del fango sul viso) e provvedere a corretta igiene delle mani prima di accedere e al termine del trattamento.

## PISCINE TERMALI

- Prevedere piano di **contingentamento degli accessi** alle piscine con particolare attenzione agli ambienti interni e agli spazi chiusi. Prevedere, dove possibile, percorsi obbligati di accesso e uscita dalle piscine e dalle aree verdi per favorire il distanziamento.
- La densità di affollamento in vasca è calcolata con un indice di **7 mq di superficie di acqua a persona** per le piscine dove le dimensioni e le regole dell'impianto consentono l'attività natatoria; qualora non sia consentita l'attività natatoria, è sufficiente calcolare un indice di 4 mq di superficie di acqua a persona. Il gestore pertanto è tenuto, in ragione delle aree a disposizione, a calcolare e a gestire le entrate dei frequentatori nell'impianto.
- Favorire le piscine esterne per le **attività collettive** (es. acquabike, acquagym) e limitare l'utilizzo di spazi interni. Durante le attività collettive, limitare il numero di partecipanti al fine di garantire il distanziamento interpersonale di almeno 2 metri, con particolare attenzione a quelle che prevedono attività fisica più intensa. Negli ambienti interni, attendere almeno 1 ora tra un'attività collettiva e la seguente, arieggiando adeguatamente il locale.
- Le **vasche o le zone idromassaggio** che non possono rispettare le superfici di acqua per persona come al punto precedente dovranno essere utilizzate da un solo bagnante, fatta eccezione per appartenenti allo stesso nucleo familiare o conviventi, o che in base alle disposizioni vigenti non siano soggetti al distanziamento interpersonale. Detto ultimo aspetto afferisce alla responsabilità individuale.
- L'attività di **idrochinesiterapia** deve essere effettuata quanto più possibile in vasche dedicate, che permettano all'operatore di indicare i movimenti al paziente rimanendo fuori dall'acqua, ad eccezione dei casi in cui la presenza dell'operatore in acqua sia indispensabile (es. assistenza ad un paziente disabile). In tal caso, se possibile, l'operatore e il cliente devono indossare la mascherina per la protezione delle vie respiratorie. Al termine di ogni seduta, eventuali strumenti devono essere disinfettati.
- Ove previsto, mantenere la concentrazione di disinfettante nell'acqua, nei limiti raccomandati e nel rispetto delle norme e degli standard internazionali, preferibilmente nei limiti superiori della portata. In alternativa, attivare i trattamenti fisici ai limiti superiori della portata o il massimo ricambio dell'acqua in vasca sulla base della portata massima della captazione.

## CENTRI BENESSERE

- Prevedere il **contingentamento** degli accessi nei locali per mantenere il **distanziamento interpersonale di almeno 2 metri in tutti gli ambienti chiusi**, salvo gli appartenenti allo stesso nucleo familiare, conviventi, persone che occupano la stessa camera o che in base alle disposizioni vigenti non siano soggetti al distanziamento interpersonale. Detto ultimo aspetto afferisce alla responsabilità individuale.

- Inibire l'accesso ad ambienti altamente caldo-umidi (es. **bagno turco**) e alla **sauna**. Potrà essere consentito l'accesso a tali strutture solo se inserite come servizio esclusivo per le camere per gli ospiti.
- Per i clienti, uso della **mascherina** obbligatorio nelle zone interne di attesa e comunque secondo le indicazioni esposte dalla struttura.

## **TRATTAMENTI INALATORI**

- Relativamente alle terapie inalatorie ricomprese nei LEA, finalizzate al trattamento di patologie otorinolaringoiatriche e respiratorie e che siano individuali, gli stabilimenti dovranno garantire, oltre ad un'anamnesi molto accurata e specifica relativamente alla presenza di sintomi COVID-19 correlati ed eventuali contatti noti con casi di COVID-19, le seguenti misure:
  - tutte le terapie siano effettuate nel rispetto delle distanze interpersonali (da garantire anche con l'occupazione alterna delle postazioni);
  - le postazioni vengano sanificate accuratamente tra l'erogazione della prestazione a un paziente e il successivo, definendo protocolli di verifica dell'efficacia della sanificazione;
  - i locali devono essere dotati di efficiente ricambio d'aria, come previsto dalla vigente normativa e dalle indicazioni in materia dell'ISS, al fine di garantire sia la circolazione dell'aria che gli opportuni ricambi.
- Sono inibiti i trattamenti inalatori in forma collettiva, l'antroterapia in stufa o grotta, le inalazioni a getto di vapore, a meno che lo stabilimento disponga di postazioni singole isolate e si provveda alla sanificazione completa dell'ambiente fra un paziente e il successivo.

## ATTIVITÀ CONGRESSUALI E GRANDI EVENTI FIERISTICI

Le presenti indicazioni si applicano a: convegni, congressi, grandi eventi fieristici, convention aziendali ed eventi ad essi assimilabili.

Tali indicazioni vanno integrate, in funzione dello specifico contesto, con quelle relative alla ristorazione (con particolare riferimento alle modalità di somministrazione a buffet).

- Il numero massimo dei partecipanti all'evento dovrà essere valutato dagli organizzatori in base alla capienza degli spazi individuati, per poter ridurre l'affollamento e assicurare il distanziamento interpersonale.
- Riorganizzare gli spazi, per garantire l'accesso in modo ordinato, al fine di evitare assembramenti di persone e di assicurare il mantenimento di almeno 1 metro di separazione tra gli utenti, ad eccezione delle persone che in base alle disposizioni vigenti non siano soggette al distanziamento interpersonale. Detto aspetto afferisce alla responsabilità individuale. Se possibile organizzare percorsi separati per l'entrata e per l'uscita.
- Predisporre una adeguata informazione sulle misure di prevenzione, comprensibile anche per i partecipanti di altra nazionalità, sia mediante l'ausilio di apposita segnaletica e cartellonistica, sia ricorrendo a sistemi audio, video ed al personale addetto, incaricato di monitorare e promuovere il rispetto delle misure di prevenzione facendo anche riferimento al senso di responsabilità del partecipante stesso.
- Promuovere l'utilizzo di tecnologie digitali al fine di automatizzare i processi organizzativi e partecipativi (es. sistema di prenotazione, pagamento tickets, compilazione di modulistica, stampa di sistemi di riconoscimento, sistema di registrazione degli ingressi, effettuazione di test valutativi e di gradimento, consegna attestati di partecipazione) al fine di evitare prevedibili assembramenti, e nel rispetto della privacy mantenere un registro delle presenze per una durata di 14 giorni. La postazione dedicata alla segreteria e accoglienza, laddove non già dotata di barriere fisiche (es. schermi), dovrà essere eventualmente adeguata. Consentire l'accesso solo agli utenti correttamente registrati.
- Potrà essere rilevata la temperatura corporea, impedendo l'accesso in caso di temperatura > 37,5 °C.
- Nei guardaroba, gli indumenti e oggetti personali devono essere riposti in appositi sacchetti porta abiti.
- È necessario rendere disponibili prodotti per l'igiene delle mani per gli utenti e per il personale in più punti delle aree (es. biglietteria, sale, aule, servizi igienici, etc.), e promuoverne l'utilizzo frequente.
- Nelle sale convegno, garantire l'occupazione dei posti a sedere in modo da favorire il

distanziamento minimo di almeno 1 metro; tale distanza può essere ridotta solo ricorrendo a barriere fisiche adeguate a prevenire il contagio tramite droplet. Il tavolo dei relatori e il podio per le presentazioni dovranno essere riorganizzati in modo da consentire una distanza di sicurezza che consenta a relatori/moderatori di intervenire senza l'uso della mascherina.

- I dispositivi e le attrezzature a disposizione di relatori, moderatori e uditori (es. microfoni, tastiere, mouse, puntatori laser, etc) devono essere disinfettati prima dell'utilizzo iniziale verificando che siano disconnessi dal collegamento elettrico. Successivamente devono essere protetti da possibili contaminazioni da una pellicola per uso alimentare o clinico da sostituire possibilmente ad ogni utilizzatore.
- Tutti gli uditori e il personale addetto all'assistenza (es. personale dedicato all'accettazione, personale tecnico, tutor d'aula), considerata la condivisione prolungata del medesimo ambiente, dovranno indossare la mascherina a protezione delle vie respiratorie per tutta la durata delle attività e procedere ad una frequente igiene delle mani con soluzioni igienizzanti.
- Nelle aree poster, riorganizzare gli spazi in modo da favorire il rispetto del distanziamento interpersonale, valutando il contingentamento degli accessi, e promuovere la fruizione in remoto del materiale da parte dei partecipanti. Eventuali materiali informativi e scientifici potranno essere resi disponibili preferibilmente in espositori con modalità self-service (cui il visitatore accede previa igienizzazione delle mani) o ricorrendo a sistemi digitali.
- Nelle aree espositive, riorganizzare gli spazi tra le aree dei singoli espositori in modo da favorire il rispetto del distanziamento interpersonale, valutando il contingentamento degli accessi ai singoli stand. Eventuali materiali informativi, promozionali, gadget potranno essere resi disponibili preferibilmente in espositori con modalità self-service (cui il visitatore accede previa igienizzazione delle mani) o ricorrendo a sistemi digitali.
- Dovrà essere garantita la regolare pulizia e disinfezione degli ambienti, in ogni caso al termine di ogni attività di un gruppo di utenti, con particolare attenzione alle superfici più frequentemente toccate, ai servizi igienici e alle parti comuni (es. aree ristoro, tastiere dei distributori automatici di bevande e snack).
- Favorire il ricambio d'aria negli ambienti interni. In ragione dell'affollamento e del tempo di permanenza degli occupanti, dovrà essere verificata l'efficacia degli impianti al fine di garantire l'adeguatezza delle portate di aria esterna secondo le normative vigenti. In ogni caso, l'affollamento deve essere correlato alle portate effettive di aria esterna. Per gli impianti di condizionamento, è obbligatorio, se tecnicamente possibile, escludere totalmente la funzione di ricircolo dell'aria. In ogni caso vanno rafforzate ulteriormente le misure per il ricambio d'aria naturale e/o attraverso l'impianto, e va garantita la pulizia, ad

impianto fermo, dei filtri dell'aria di ricircolo per mantenere i livelli di filtrazione/rimozione adeguati. Se tecnicamente possibile, va aumentata la capacità filtrante del ricircolo, sostituendo i filtri esistenti con filtri di classe superiore, garantendo il mantenimento delle portate. Nei servizi igienici va mantenuto in funzione continuata l'estrattore d'aria.



## MANUTENZIONE DEL VERDE

La consegna a domicilio del cliente di piante e fiori per piantumazioni deve avvenire nel rispetto delle indicazioni fornite in relazione al trasporto dei prodotti.

Se il personale effettua la consegna del prodotto, vige l'obbligo di mascherina (se non è possibile rispettare la distanza di almeno 1 metro) e di guanti.

- Tutte le operazioni di pulizia devono essere effettuate indossando **dispositivi di protezione** (mascherina, guanti, occhiali) e aerando i locali chiusi, individuando il personale dedicato (lavoratori della stessa azienda o personale esterno).
- Le operazioni di **pulizia di tutte le superfici** (in particolare all'interno dei locali spogliatoi, dei servizi igienici e negli altri luoghi o spazi comuni) dovranno avere cadenza giornaliera utilizzando comuni detergenti; mezzi di trasporto, macchine (trattori con uomo a bordo o senza uomo a bordo, PLE) e attrezzature dovranno avere cadenza giornaliera utilizzando comuni detergenti.
- Le operazioni di disinfezione periodica devono interessare spogliatoi, servizi igienici e spazi comuni, comprese le macchine e le attrezzature (PLE, motoseghe, decespugliatori, rasaerba, scale, forbici) con particolare attenzione se a noleggio.
- L'azienda dovrà mettere a disposizione idonei mezzi detergenti, dovrà inoltre rendere disponibile all'interno dei locali e degli automezzi utilizzati per raggiungere i cantieri i **dispenser di gel idroalcolici** per le mani.
- Deve essere **regolamentato l'accesso agli spazi comuni** (quali, ad esempio, spogliatoi, zona pausa caffè) limitando il numero delle presenze contemporanee ed il tempo di permanenza, con il rispetto in ogni caso del criterio della distanza di almeno 1 metro fra le persone.
- Relativamente alla protezione delle mani, in considerazione del rischio aggiuntivo derivante da un errato impiego di tali dispositivi, si ritiene più protettivo consentire di lavorare senza guanti monouso e disporre il lavaggio frequente delle mani con soluzioni idroalcoliche secondo opportune procedure aziendali (fatti salvi i casi di rischio specifico associati alla mansione specifica o di probabile contaminazione delle superfici).
- **Allestimento del cantiere:** i lavoratori in tutte le fasi di delimitazione del cantiere, apposizione segnaletica, scarico materiali e attrezzature devono mantenere le distanze di sicurezza. Il distanziamento attraverso l'apposizione di idonea segnaletica e/o recinzione di cantiere deve essere garantito anche nei confronti di committenti e/o cittadini.
- **Operazioni di potatura o abbattimento alberi:** l'operatore alla guida del trattore o macchine semoventi cabinate deve trovarsi da solo, sia durante le fasi di spostamento sia durante le fasi di lavorazione. Evitare se possibile l'uso promiscuo di macchine semoventi cabinate o, preliminarmente, effettuare la pulizia e disinfezione della cabina e delle superfici della macchina. Anche nel caso di uso promiscuo delle attrezzature, ad esempio motoseghe, si consiglia, preliminarmente, la disinfezione delle parti che possono veicolare il contagio.

- **Attività di sfalcio, piantumazione, creazione e cura di aree verdi:** evitare se possibile l'uso promiscuo di trattorini o macchine semoventi quali escavatori, preliminarmente effettuare la pulizia e la disinfezione delle superfici delle attrezzature.

## NOLEGGIO VEICOLI E ALTRE ATTREZZATURE

Le presenti indicazioni si applicano ai servizi di noleggio, pubblici e privati.

- Garantire un'adeguata **informazione e sensibilizzazione degli utenti** sulle misure igieniche e comportamentali utili a contenere la trasmissione del SARS-CoV-2, anche facendo appello al senso di responsabilità individuale. I messaggi devono essere comprensibili ad eventuali utenti di altra nazionalità e possono essere veicolati attraverso apposita segnaletica e cartellonistica, consegna di informative, promozione e rinforzo del rispetto delle misure igieniche da parte del personale addetto.
- Consentire l'accesso al servizio solo tramite prenotazione, tramite modalità di collegamento a distanza e app dedicate; favorire modalità di pagamento elettronico.
- È raccomandata la **rilevazione della temperatura corporea** al momento dell'accesso presso la struttura commerciale ove avviene il servizio di noleggio.
- Negli uffici/locali/aree all'aperto, mettere a disposizione **soluzioni idro-alcoliche** per l'igiene delle mani degli utenti.
- Negli uffici/locali/aree all'aperto evitare assembramenti degli utenti, predisponendo percorsi guidati di distanziamento per assicurare il mantenimento di almeno 1 metro di distanza tra noleggiatore ed utente.
- L'utilizzo di **mascherine a protezione delle vie respiratorie** è obbligatorio in tutti i locali chiusi accessibili al pubblico e comunque in tutte le occasioni in cui non sia possibile garantire continuativamente il mantenimento della distanza di sicurezza interpersonale, fatte salve le eccezioni previste dalle disposizioni vigenti (bambini di età inferiore a 6 anni, soggetti con disabilità non compatibili con l'uso continuativo della mascherina e soggetti che interagiscono con i predetti).
- Le postazioni di lavoro del personale addetto possono essere delimitate da barriere fisiche adeguate a prevenire il contagio tramite droplet.
- Per quanto riguarda il microclima degli uffici/locali, è fondamentale garantire condizioni di adeguato ricambio dell'aria indoor:
  - Garantire una frequente manutenzione/sostituzione dei pacchi filtranti dell'aria in ingresso (eventualmente anche adottando pacchi filtranti più efficienti)
  - Relativamente agli impianti di riscaldamento/raffrescamento che fanno uso di pompe di calore, fancoil o termoconvettori, qualora non sia possibile garantire la corretta climatizzazione degli ambienti tenendo fermi gli impianti, pulire in base alle indicazioni fornite dal produttore, ad impianto fermo, i filtri dell'aria di ricircolo per mantenere i livelli di filtrazione/rimozione adeguati.
- Garantire la frequente **pulizia** di tutti gli ambienti, con regolare **disinfezione** delle superfici toccate con maggiore frequenza (es. banchi, piani di lavoro, piani d'appoggio, corrimano, interruttori della luce, pulsanti, maniglie ecc.).

## **NOLEGGIO DI MEZZI DI TRASPORTO**

- I gestori assicurano la pulizia dei veicoli e mezzi noleggiati prima di ogni nuova consegna, utilizzando prodotti disinfettanti per le superfici toccate più di frequente (es. volante, leva del cambio, display, manopole, pulsanti, manubri, ecc.).
- Per il servizio bike sharing e di car sharing dovrà essere garantita l'igienizzazione delle mani dei clienti.

## **NOLEGGIO DI ALTRE ATTREZZATURE**

- Tutte le attrezzature devono essere pulite e disinfettate dopo ogni restituzione da parte del noleggiatore.
- Si avrà cura di porre particolare attenzione a tutte le superfici che prevedono nell'utilizzo il contatto con le mani (es tastiere, maniglie ecc) o che possono essere a rischio di contaminazione da droplet nel caso in cui l'utente abbia utilizzato lo strumento senza mascherina.
- Se lo strumento noleggiato non può essere pulito e disinfettato senza danneggiarlo, l'utente dovrà essere informato che l'utilizzo è possibile solo indossando guanti e mascherina.

## COMMERCIO AL DETTAGLIO SU AREE PUBBLICHE

Le presenti indicazioni si applicano alle attività di commercio al dettaglio su aree pubbliche, che si possono considerare ordinarie per la loro frequenza di svolgimento. Le soluzioni organizzative previste si estendono, laddove applicabili, anche ai cd. "ambulanti itineranti".

La regolamentazione del commercio al dettaglio su aree pubbliche e del commercio ambulante è competenza dei Comuni, che devono assicurare:

- assicurare, tenendo in considerazione la localizzazione, le caratteristiche degli specifici contesti urbani, logistici e ambientali, la maggiore o minore frequentazione dell'area mercatale, la riorganizzazione degli spazi, anche mediante segnaletica a terra, per consentire l'accesso in modo ordinato e, se del caso, contingentato, al fine di evitare assembramenti di persone e di assicurare il mantenimento di almeno 1 metro di separazione tra gli utenti, ad eccezione dei componenti dello stesso nucleo familiare o conviventi o per le persone che in base alle disposizioni vigenti non siano soggette al distanziamento interpersonale. Detto aspetto afferisce alla responsabilità individuale;
- verificare, mediante adeguati controlli, l'utilizzo di mascherine sia da parte degli operatori che da parte dei clienti, e la messa a disposizione, da parte degli operatori, di prodotti igienizzanti per le mani, in particolare accanto ai sistemi di pagamento;
- assicurare un'adeguata informazione per garantire il distanziamento dei clienti in attesa di entrata: posizionamento all'accesso dei mercati di cartelli almeno in lingua italiana e inglese per informare la clientela sui corretti comportamenti.
- assicurare maggiore distanziamento dei posteggi ed a tal fine, ove necessario e possibile, ampliamento dell'area mercatale;
- individuare un'area di rispetto per ogni posteggio in cui limitare la concentrazione massima di clienti compresenti, nel rispetto della distanza interpersonale di un metro.

Qualora, per ragioni di indisponibilità di ulteriori spazi da destinare all'area mercatale, non sia possibile garantire le prescrizioni di cui agli ultimi due punti, i Comuni potranno contingentare l'ingresso all'area stessa al fine del rispetto della distanza interpersonale di un metro.

Ove ne ricorra l'opportunità, i Comuni potranno altresì valutare di sospendere la vendita di beni usati.

### MISURE A CARICO DEL TITOLARE DI POSTEGGIO

- pulizia e disinfezione quotidiana delle attrezzature prima dell'avvio delle operazioni di mercato di vendita;
- è obbligatorio l'uso delle mascherine, mentre l'uso dei guanti può essere sostituito da una igienizzazione frequente delle mani
- messa a disposizione della clientela di prodotti igienizzanti per le mani in ogni banco;
- rispetto del distanziamento interpersonale di almeno un metro.
- Rispetto del distanziamento interpersonale di almeno un metro dagli altri operatori anche nelle operazioni di carico e scarico;

- Nel caso di acquisti con scelta in autonomia e manipolazione del prodotto da parte del cliente, dovrà essere resa obbligatoria la disinfezione delle mani prima della manipolazione della merce. In alternativa, dovranno essere messi a disposizione della clientela guanti monouso da utilizzare obbligatoriamente.
- In caso di vendita di beni usati: pulizia e disinfezione dei capi di abbigliamento e delle calzature prima che siano poste in vendita.

Allegato 2

# Monitoraggio Fase 2

Report Settimanale (29/05-04/06)  
Regione Puglia

La Direttrice dell'Area  
Epidemiologia e Care Intelligence  
dott.ssa Lucia Bisceglia



Il Responsabile del Coordinamento Regionale  
Emergenze Epidemiologiche  
prof. Pierluigi Lopalco

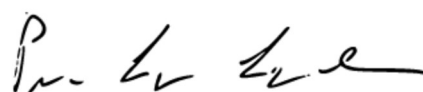

## Valutazione sintetica

La quarta settimana di monitoraggio post riapertura ha visto un importante ulteriore calo dei contagi, che ha interessato tutte le province pugliesi.

E' stato registrato un solo nuovo focolaio, nella città di Bari, di tipo comunitario familiare, che ha di fatto sostenuto le nuove segnalazioni registrate nella provincia. Alcuni casi sporadici della provincia di Foggia sono anch'essi legati a contagi occorsi in ambiente domestico.

Nell'ultima settimana non si sono registrati casi nelle province di BAT e Taranto.



## I dati della settimana 29/05-04/06 in sintesi

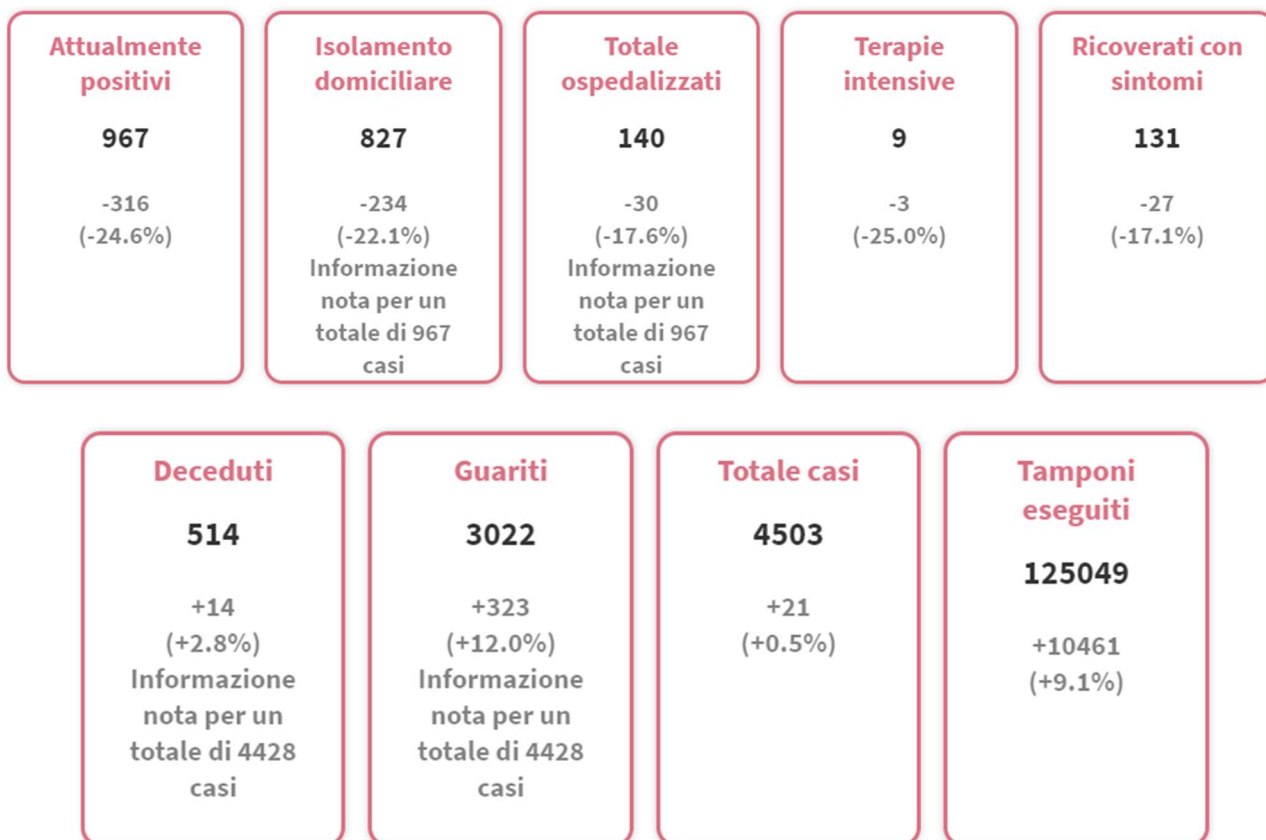

## Numero di casi per data di inizio dei sintomi e data di diagnosi



Data aggiornamento: 04/06/2020

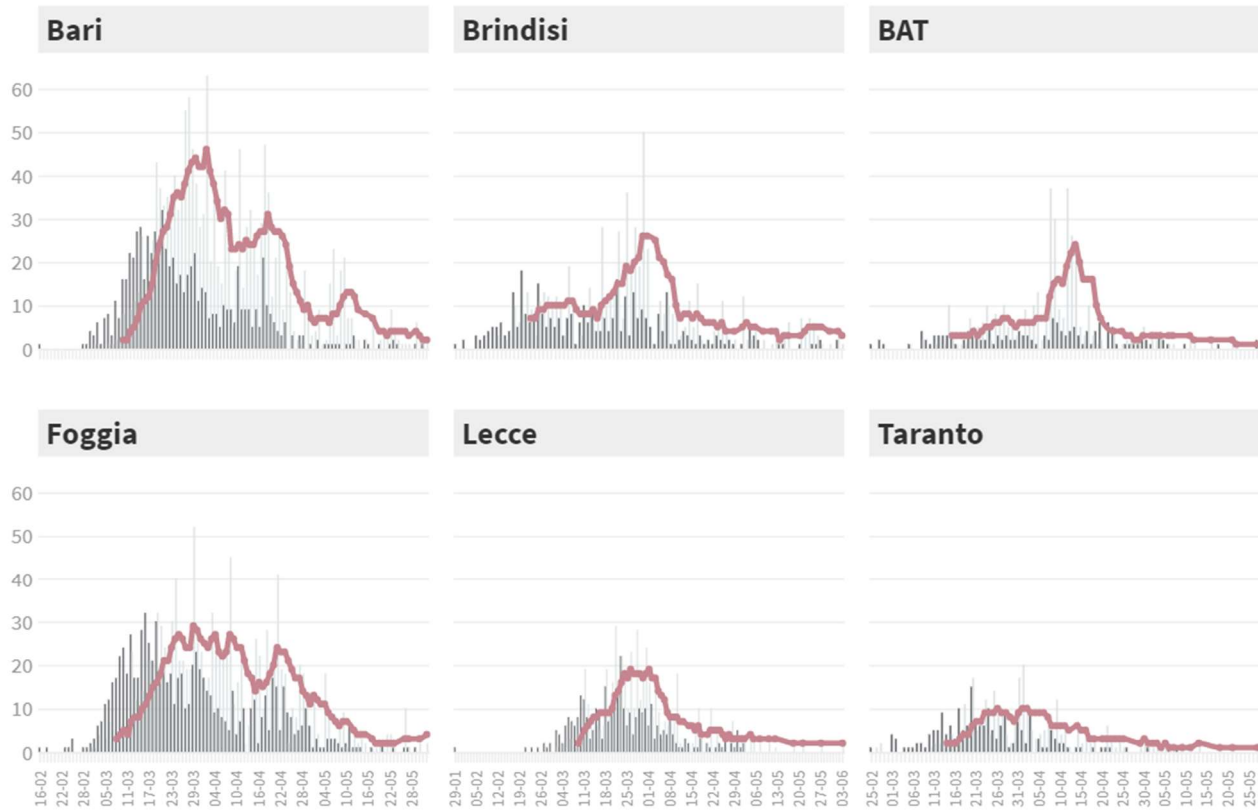

Data aggiornamento: 04/06/2020

Territorio	Nuovi casi ultimi 5 giorni	Nuovi casi ultimi 5 giorni > 50 anni
Bari	7	3
Brindisi	2	0
BT	0	0
Foggia	5	2
Lecce	3	0
Taranto	0	0
Regione	17	5

## Tasso di incidenza complessivo per provincia per 100.000

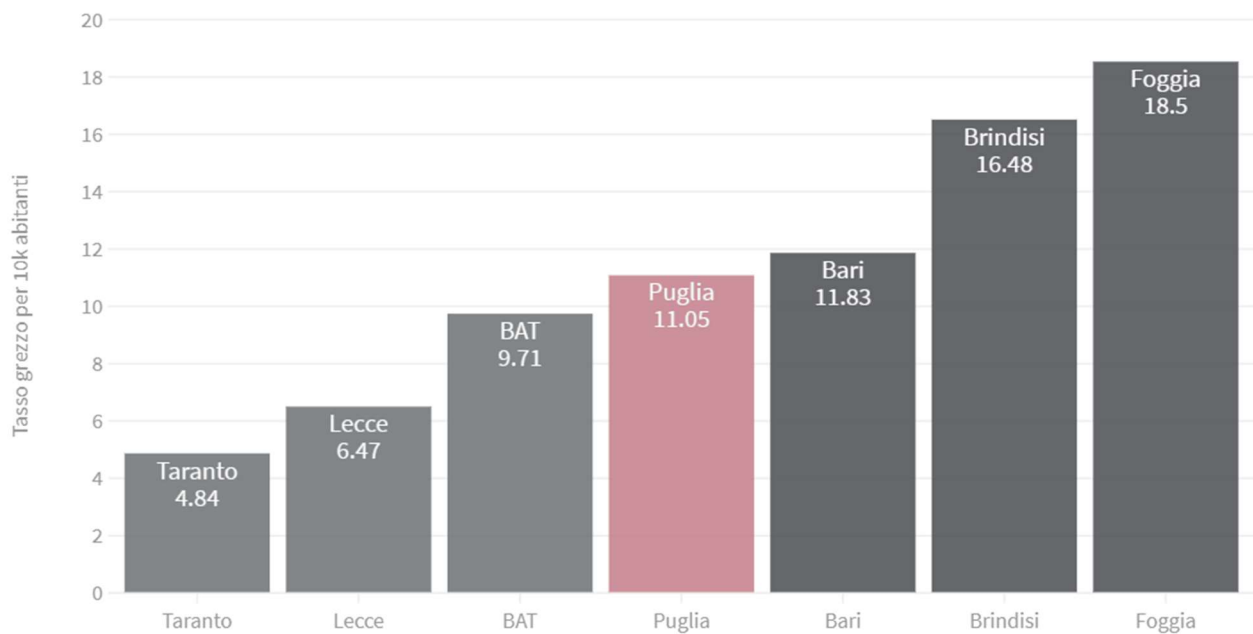

Ultimo aggiornamento: 04/06/2020

## Tasso di incidenza nella settimana 29/05-04/06 per provincia per 100.000

BT TA LE BR Regione FG BA

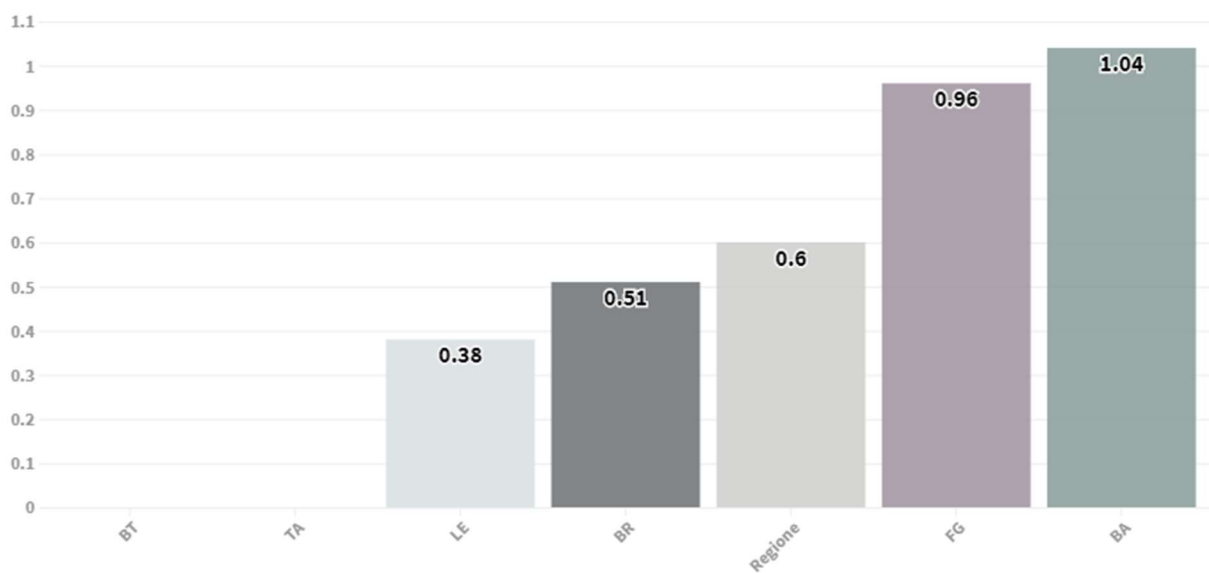

## Stabilità di trasmissione e tenuta dei servizi sanitari

Territorio	N. casi attualmente positivi riportati alla Prot Civile (Var % rispetto a sett prec)	N. nuovi casi per data diagnosi (Var % rispetto a sett prec)
Bari	591 (-17,6%)	13 (-32%)
Brindisi	48 (-58,6%)	2 (-78%)
BT	57 (-38,0%)	0 (-100%)
Foggia	124 (-23,9%)	6 (-65%)
Lecce	119 (-15,6%)	<b>3 (50%)</b>
Taranto	23 (-51,1%)	1 (-100%)
Regione	967 (-24,6%)	24 (-51%)

## Variazioni giornaliere del numero di positivi, guariti e deceduti

■ var guariti   
 ■ var deceduti   
 ■ var attualmente positivi

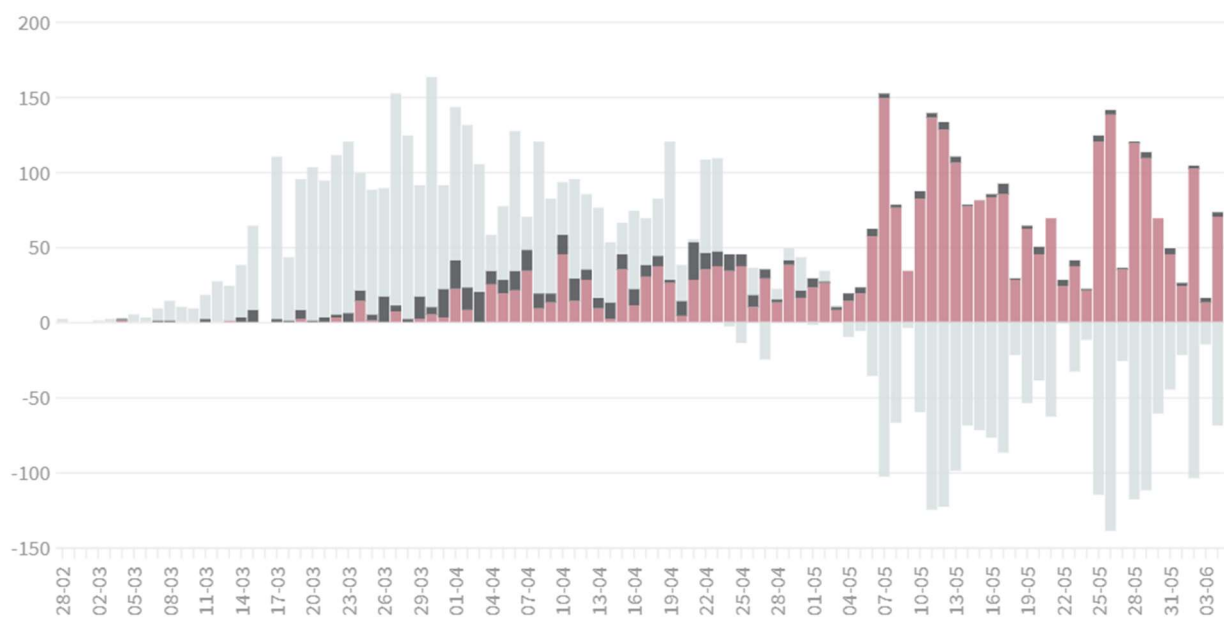

Data aggiornamento: 04/06/2020

## Indice di riproduzione - Rt

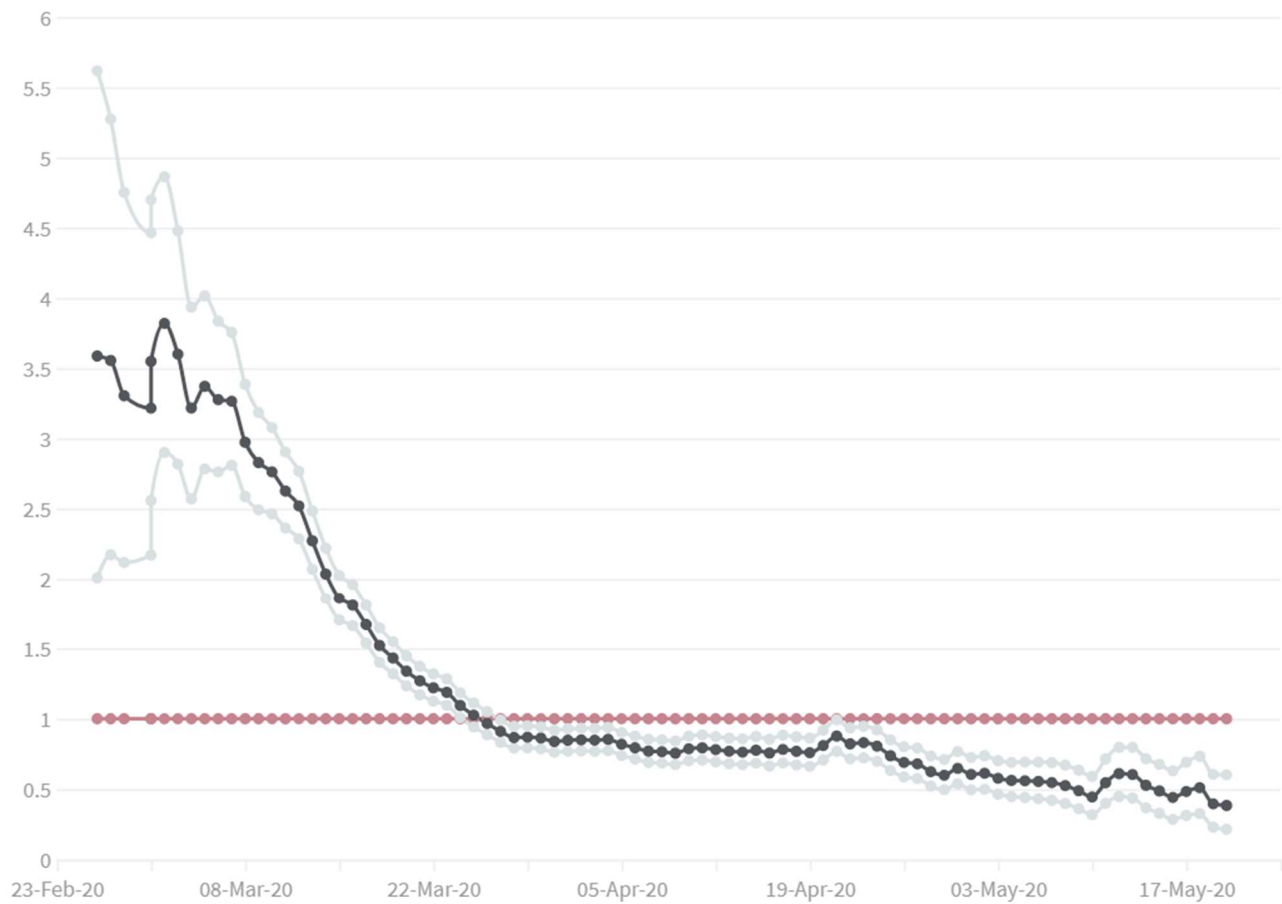

Ultimo aggiornamento: 04/06/2020

\*Serial Interval: 6,6 giorni - Riferimenti bibliografici: Cori et al. (2013), A new framework and software to estimate time-varying reproduction numbers during epidemics, American journal of epidemiology, 178(9), pp.1505-1512. <https://doi.org/10.1093/aje/kwt133>.

## Numero di nuovi casi registrati negli ultimi 14 giorni per provincia

■ Bari ■ Brindisi ■ BAT ■ Foggia ■ Lecce ■ Taranto

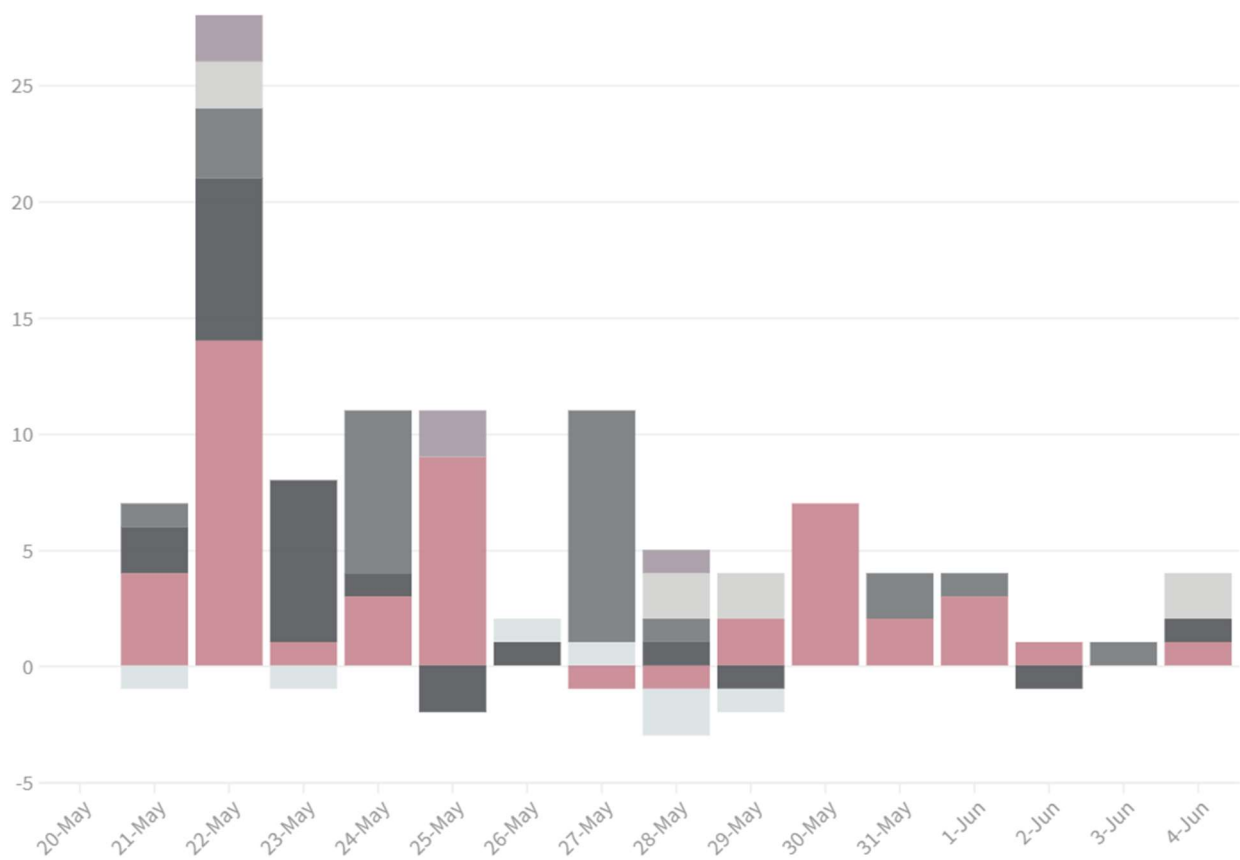

Data di aggiornamento: 04/06/2020

Mappa comunale dei nuovi casi diagnosticati nella settimana 29/05-04/06



## Casi attualmente positivi per distretto socio-sanitario

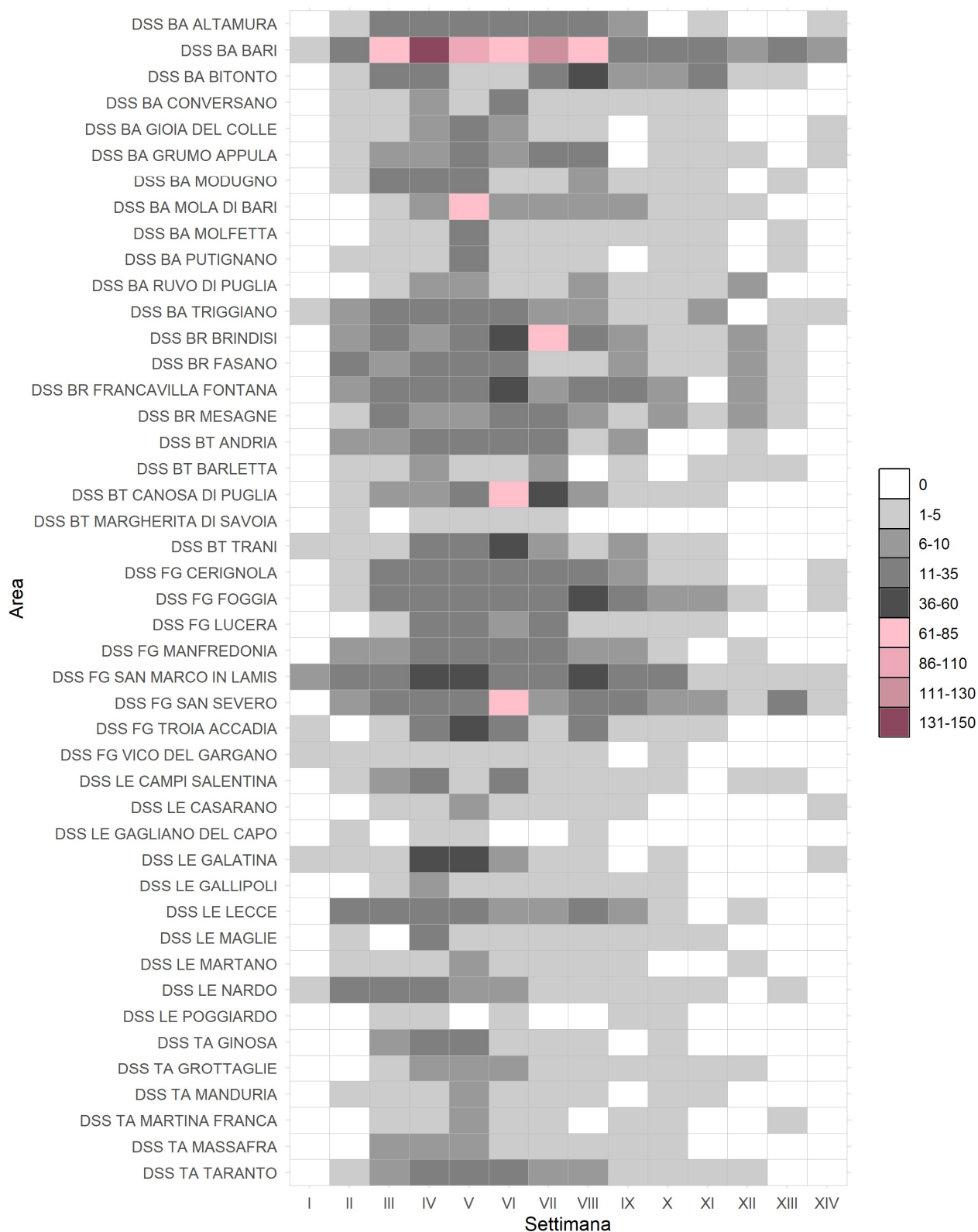



## Andamento giornaliero cumulato dei ricoveri

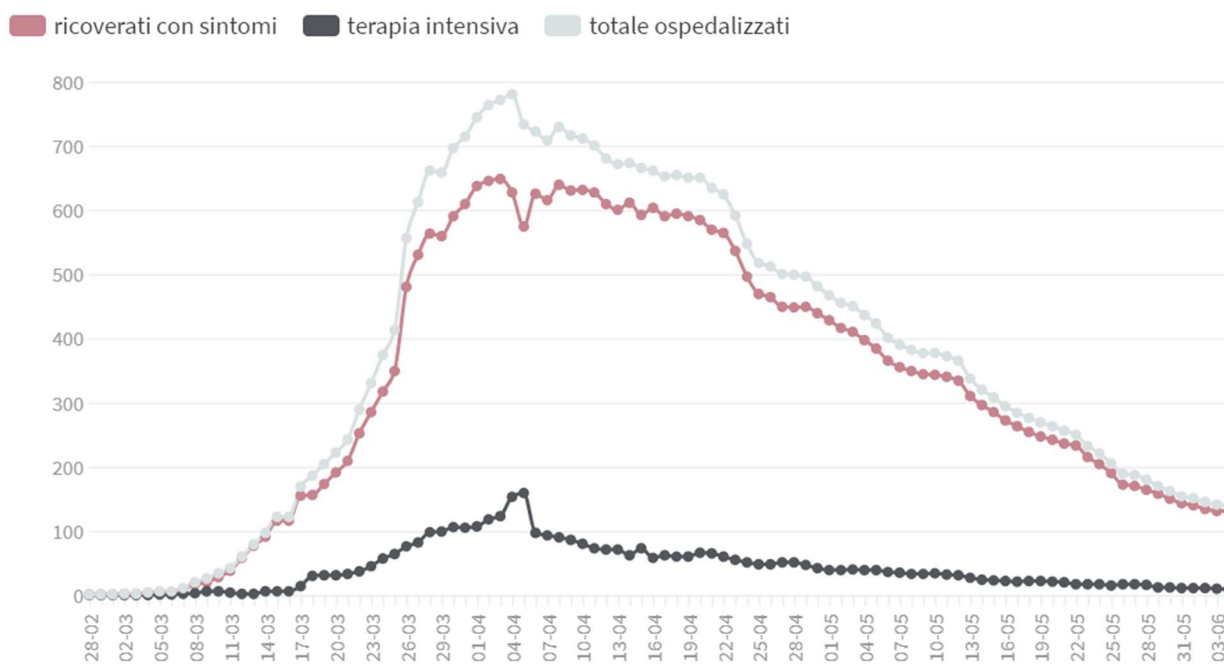

Data aggiornamento: 04/06/2020

## Andamento giornaliero dei ricoveri e dei posti letto in Terapia Intensiva

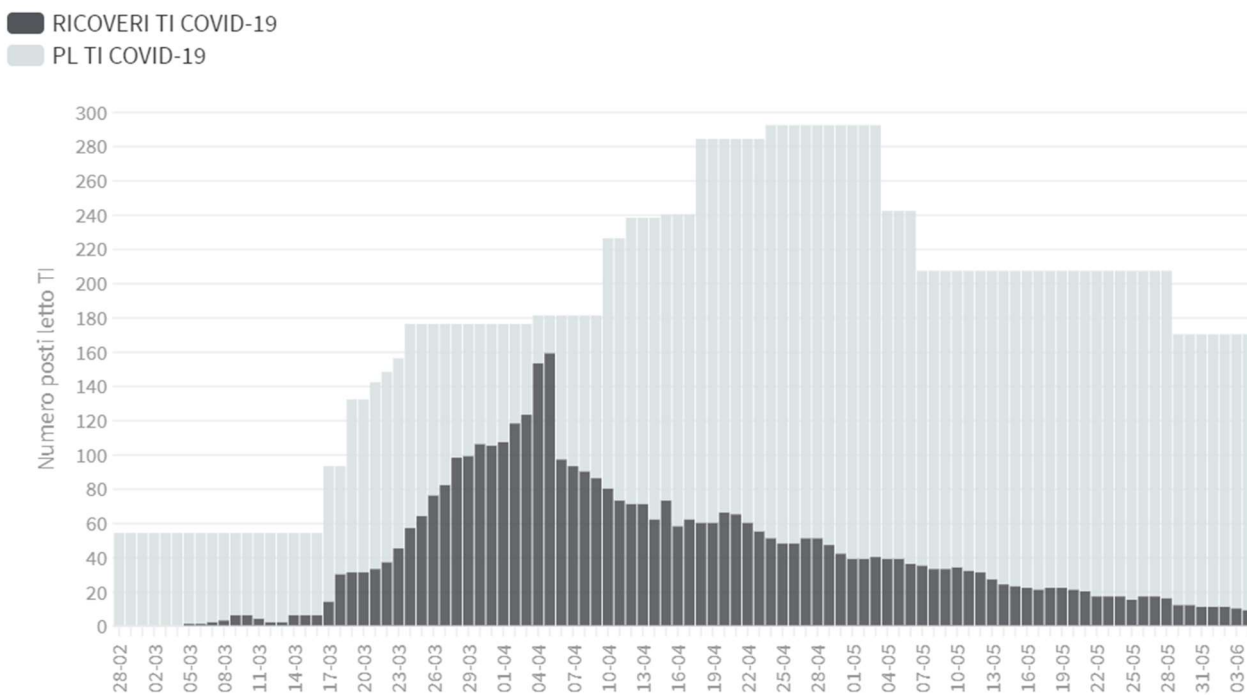

Data aggiornamento: 04/06/2020

## Distribuzione dei casi positivi per stato clinico

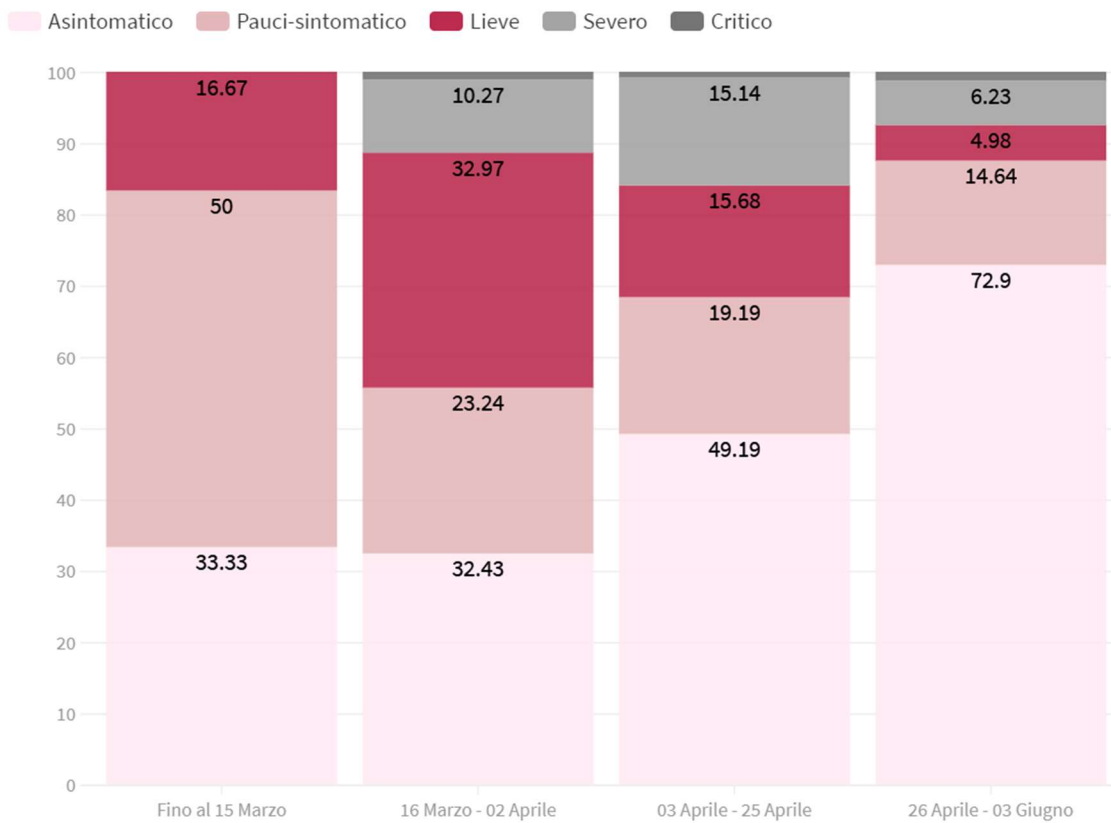

## Distribuzione dei casi positivi per fascia di età

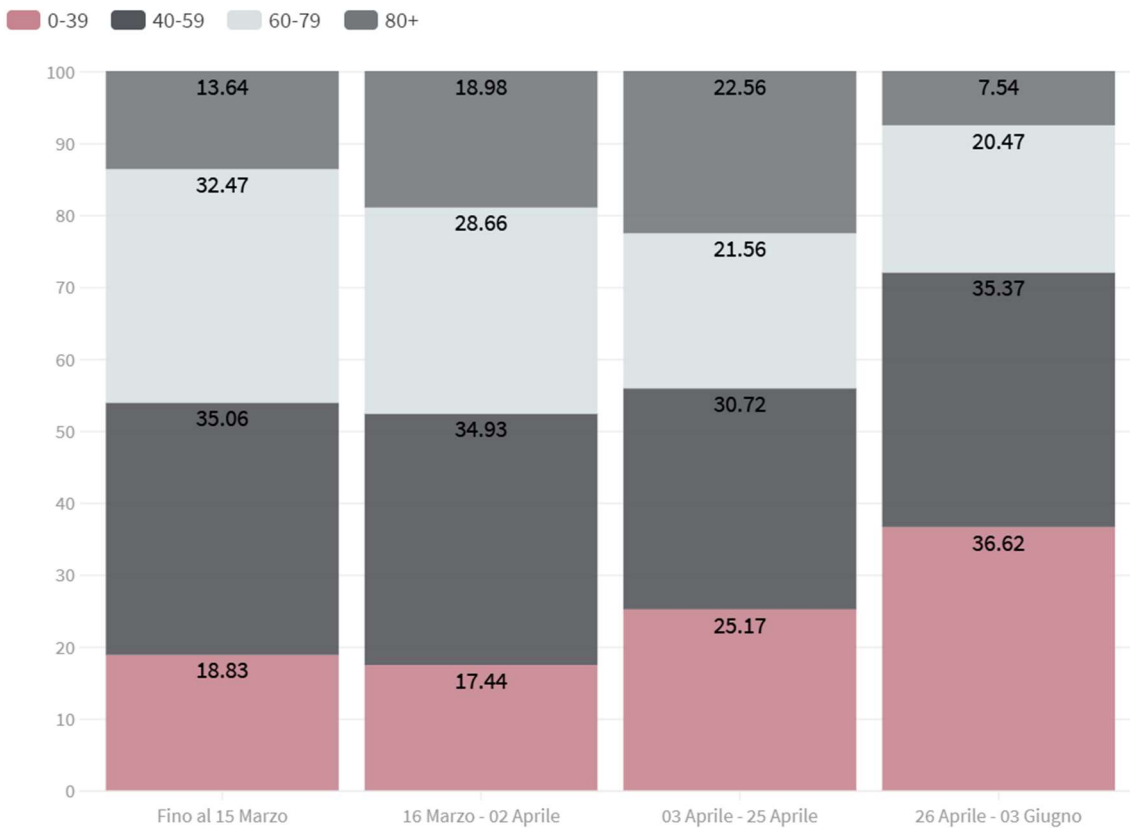

## Focolai attivi

Nella settimana dal 29/05 al 04/06 è stato rilevato un solo focolaio, costituito da 7 casi positivi riscontrati in un'abitazione in provincia di Bari.

## Quadro sintetico complessivo

<b>Territorio</b>	<b>Incidenza settimanale</b>	<b>Ranking</b>	<b>Trend settimanale</b>	<b>Aumento di trasmissione ed attuale impatto sui servizi assistenziali</b>
<b>Bari</b>	1,04	Bassa	↓	Intermedia
<b>Brindisi</b>	0,51	Bassa	↓	Bassa
<b>BT</b>	0,0	Bassa	↓	Bassa
<b>Foggia</b>	0,96	Bassa	↓	Bassa
<b>Lecce</b>	0,38	Bassa	↔	Bassa
<b>Taranto</b>	0,0	Bassa	↓	Bassa
<b>Regione</b>	1,04	Bassa	↓	Bassa